哈爾濱五日畫報
THE WUU-RYH PICTORIAL NEWS, HARBIN.

第二四九號
康德三年二月二十五日
第七卷第三十三期
(郵政掛號特准認為新聞紙類)

發行人 王崙山
編輯人 劉景穌
印刷人 劉錦章
發行所 哈爾濱景陽街五日畫報社

▲價目▼
五日刊 每期一張
每期 國幣八分
每月 國幣四角
半年 二元二角
全年 國幣四元
外埠 郵費加二

趙玉蘭女士倩影 —辰贈—

趙女士於大連高等女子學校畢業後，又入大連大同女子技藝學校，性情十分溫柔，並富有文學天材，可謂時代的女性。

德國醫學博士魏斯氏最近以新的科學方法配製高射怒發膏，凡男女性能萎弱者用之收效最速，對身體毫無傷害，誠愛情上一大興奮劑，且能使女人易於受孕，欲求家庭圓滿快樂者請速試之

代售處 道裏新城大街十三號石頭道街拐角 孔明大藥房

金剛鐵色藥片 特效藥

延年益壽滋陰補陽性慾虧血不孕等等各症服此藥

專治青年身弱腎虧氣虛女子片立見功效馳名久矣確非虛言

本堂聘到中醫黃安箕朱馨芷壽理男婦老幼內外兩科小兒各症西醫李古燚專治花柳梅毒各病注射保險藥針負責除根(新紅血)特治花柳梅毒清血聖藥大王兩種成藥創辦數年久蒙各界贊許特為優待顧主起見按原定價減半批售金剛藥片 大瓶二元四角 小瓶一元二角．本街各大藥房及各省縣鄉鎮商號五百餘家行銷代理外縣來函感謝日有所來可稱世界聖藥濟人健業藥盒內另有詳章說明

總代理哈爾濱道外正陽九道街口 福德藥房麟記經理蓋麟書謹啓

巴拉斯影院
道裡中國七道街

◀今日開演▶

全部對白有聲巨片

時勢英雄

主演人 尚冠武 胡萍 章志直 葉娟娟 王乃東

要知未來事 請問宋亞知

▲善斷流年八字▼
▲神通六爻神課▼

神術家 宋亞知

道裡中國十四道街路南院內樓上 道裡電話二〇七七

第一號嫩面膏 嫩面膏之製造純用桃杏仁油蜂臘正月季花液及最貴重之花液製成其整容膏能一切消滅斑點雛痣嫩膏能消除黃色斑點及風刺淨容養面改容顏嫩膏保持面部皮色之美容使用方法每晚以溫水淨面後輕輕向面擦擦不怕風吹日晒消除瘢暗疙瘩且能使君得有玉顏也

每瓶國幣八角

代理處 哈濱道裡石頭道街新城大街三十一號 孔明大藥房同發售

◁牙齒不完全者注意▷

◀鑲牙以前▶ ◀鑲牙以後▶

牙醫亞陸哥斯基醫治各種齒疾並鑲補美麗磁牙金牙永不褪色已有三十五年之經驗從無能與之競爭者欲求年青及美麗者請速往該牙醫處診治可也訂價格外從廉

住址中國五道街三十一號 電話四八〇一

牙醫師 亞陸哥斯吉埃隨謹

金城銀行

辦理存欵匯兌及其他一切銀行業務

地址 哈爾濱道裡中央大街

電話 五四五一—二 五一三四—五

東施效顰

德國獅牌新六〇六 (新洒爾佛散)

中國獨家經理 謙信洋行 上海江西路

西子西施也古之美人病心而矉益見其美東施而效之其可得乎

德國獅牌新六〇六(新洒爾佛散)治梅毒之神藥也歷時廿載信譽益著後世仿冒僞造之品日出頗思混跡世人耳目與之並論殊未知其品質之優劣判若霄壤何能望其項背見美而效益顯其醜其亦東施之流歟

博元謹

總經理處 道裡中國五道街三十一號謙信洋行 道外北二道街謙和號

最近由德來哈 德國醫學博士

衛德美大夫

專門內科婦科花柳科淋症科皮膚科瘰癧產科等症接診時間上午九時至十二時下午星期一星期三星期五五時至七時兼種牛痘聘有翻譯專戒鴉片煙癮

哈埠道裡石頭道街一一九號雙合盛樓上 電話七二三九號

PLEASURE 快樂牌

自來水筆 兩色鉛筆 變色墨水 保險使用

文具紙張無不俱全

各大書局文具店均有代售

總批發處 濱江四道街益順興文具店

電話二七七一

憾謝良醫介紹病者福音

客歲敝人忽得傷寒經中外醫治無效偶遇友人介紹莊性圓醫師着手數日病即全愈別無其他感恩謹登報誠謝并請有患病者諸君勿失良機也

莊性圓醫師現寓東北旅館樓上三十號

感謝人雙城西大街 張志遠謹啓

藝光歌舞社韓依蘭之舞姿

情書一通

芳子

想趁在家時到戶外去玩玩，不幸總下雪，晴了又下，晴了又下，眞討厭！沒有法子，躲在坑頭看房頂出門怕冷，不出門又悶的哼，想來想去，想出好法子來了，先穿上羊皮袍，又換上多年沒穿的老棉褲，這樣下邊還是冷，於是又做了一雙本地棉襪子，配上一雙大魚棉鞋，更紮起腿帶，這樣打扮起來，人人見了，人人笑，自己也覺着可笑，然而外人的笑究竟是沒用，自己不冷却是「眞」的！跑倒門前東西一望，不但大地都變成了銀世界，那遠處的村落和樹木也都彌漫在粉白的烟霧裏，看去亦有亦無，似隱似現，好像用淡墨描的一般，這樣的一幅絕妙的天然圖畫呀！舒暢了我的悶氣，寬鬆了我的胸襟，可惜手頭沒有鏡箱，不然的話，那能不拍取下留供你鑑賞審美的貧料呢？

練了兩天脚踏車，小有進步，正或着高興起勁，不幸下車沒加小心，覺致座倒，把眼眉和腿都碰了兩下，黑色眉毛襯着紅地比那黑臉白髮紅脣的非洲土人還要添彩許多，幸得帶來擦治跌打損傷的「達母樂」藥膏來，抹上就好了，不然新正大月還要住醫院去呢！

說起「藥」來，它和我總算是好朋友的，每天離不開的「帕洛脫」現在仍然帮功我消化食物，在哈爾濱剩了三片「加當」止痛藥片，這回也沒白帶來，在火車上忽患牙痛，多得他的救駕。

「人生不可一日無藥」我的這個信條實在和你那「糖的不可須臾離」說一樣，具有相當程度的意義。

冰快融化了罷！再顯身手就得期諸江上搖槳太陽島裡做「狗跑」了，趕快及時努力多學幾個花樣及舞姿吧！

砭人肌骨的嚴冬好容易快走開了，人們都充滿欣喜希望，溫存而柔和的春神的降臨，實在無衣無食的人們日復一日的把這很長的時日挨延過來，沒有凍餓致死然是僥倖，念彌陀爲，冬天已經完了，冰場的冰，漸消瘦，也許你還不免有些戀戀可惜的意味呢！

旅哈日記

洛靈女士

姨妹將我一拉，說這裏亂騰騰的，我們還是會場去我坐位去吧，好容易挨擠着坐下，新劇已成尾聲，可惜未觀全豹，下面節目係清唱，原來是零段的二簧，但只有鼓板京胡，餘者響器都沒有，絃鼓起處，便有一位密斯背靠桌邊，高唱楊延輝坐宮院一折，四座采聲競起。

隨後一位一位的大唱特唱，總不過是武家坡捉放等等，最後有一位黑髮々的高挑身材的女士，竟唱了一齣三堂會審，音韻宛轉，一氣呵成，但是我心裡另起了一些不快的心理，想着女校是何等的尊嚴！懇親會是何等的鄭重！唱此靡靡之音，已經是例外的逢場作戲了！爲甚麼還偏偏唱這不雅重的戲曲，然而再看聽衆的方面：竟是掌拍如雷之外，還有喊出好來的！不知他們是捧啊是諷？若看臺上臺下的景況，確都是興高采烈，們乎毫不覺得怎樣！再看那位密斯：已累的粉汗交融，兩頰上露出黃色的道兒，却於她那掙的紅中透紫的面上，還浮着一種說不出來的得意，我實在不能再耐養性兒去聽了！趁我姨妹不留神的當口，便出了會場，對着那斜日晴空，舒了一口氣，才覺得胸中積悶少寬，步出了校門，跳上一輛馬車直接回寓了。

郭瑞華小姐（琴贈）

李萬春出演滬濱之盛况

上海航訊

李萬春自去春離哈回平後，又遨遊各大名埠，倍享盛譽，廢曆元旦起，在滬黃金大戲院，率其永春社全體演員，日夜登場，迄今已逾兼旬，平均上座保持八成記錄，其營業之盛，輿論之佳，在一般以上，現應觀衆需要，赶排新戲，如三四本連環套，已於日前初次公演，是晚未到八時，即關鐵門，加座至三百餘之多。同業無不側目，報紙競相登載，現應各界特煩，與金少山再度合演頭二本連環套，原擬接演三四本，因有覽票特煩其久未蕭演之麒麟閣，故改於本月十六（星期日）夜場，將此劇與八蜡廟同時並演，並於星期々夜，演其成功傑奏「林冲夜奔，火併王倫」，此劇已演過三次，每演必滿座，與梅金之霸王別姬，有同等力量，其星期日場演借東風，亦係滿堂之劇，萬春此次、可謂名利雙收矣。

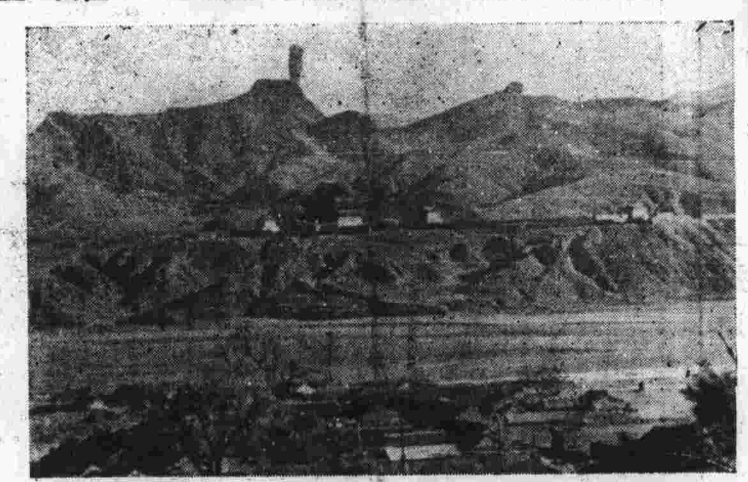

棒錘峯與蛤蟆峯對峙下的喇嘛寺（百朋攝贈）

漫畫「阿花」

（矢羽作）

影星談瑛

◎角力人形◎

歸途（續）

碧石

「你在那裡服務覺得怎樣呢？……」「唉！這些話我不願對你們還未踏入社會裡很有希望的人來講，總之，我以一句概括的話來說吧！人生只有讀書時是最可寶貴的黃金時代呵！我祝福你們要永久的在學校裡過那無憂無慮的學生生活吧！我已是落拓不堪的不幸者了。……」說着她手裏一面弄着帽子，臉上帶着苦痛的愁容，眞像有什麼不滿意的事藏在她的心中。

我們在談話中已忘去了車子的停止，和開動，不久已到了巨流河的車站，她往外面一看，已是到了自己的目的地了。便站起身來帶好帽子，告別而去了。我望着她的影子，心境似乎正在作着同情的哀調，呵！一個人境遇的變遷，的確快得很呵！六年前他雖然沒有母親，但是他的父親不是也很疼愛他嗎？可是現在呢？……

因爲巨流河離新民只有二十里路的距離，所以我知道火車剛一動，一會兒便會停止的，便站起來取格板上的東西，但是坐在格板下那位老者已經不見了，我沒有注意到他是在那裏下的車，因爲方才竟在談話了，可是我還疑惑他沒有下去吧？一定覺得這地方太倒霉了，又遷移到別個坐位上去，但是我仔細的向四面觀察，終沒有看見他，我不覺好笑起來、爲人還是不要作愧心事呵！作了就不會安心的，像我該有多麼可笑呀！正在這樣想着，車身已放緩了進行、漸漸的停止了，呵！這便是我離別牢載未會相逢的故鄉車站，上下車的旅客今天顯得非常的多，我們几人帶了滿臉的笑容，整理整理衣服便下來了，及至我們向乘過的車子回顧時，原來還是那列沒有車頭的小東西，但是我奇怪裏面爲什麼就能容了這些人呢？呵！我又想起來了，那位老農夫或者在這裡下車吧？我集中全身的注意力觀察那下車的人，但是始終沒有看見那個忠實的老者，我在這裡有我將作的工作，而她們幾位也站在那裏似有所待，我忽然憶到了，條包行李還未到呢，那一定是得下趟車才能帶來吧？於是我們幾人定規在三點鐘那趟快車再叫家人來取，我們自己先回去，便一直的穿過候車室，下了高出縣城一丈多的站台，最不湊巧的，馬車已經都沒有了，只剩了一輛，他一定在那裡投機，要拉大價，我們也不顧和他講價，便一齊上去，說了一聲往大街裡趕，車子便轉動起來，這時的輪擊，好似給我們奏着凱旋的歌子，及至走到大街中時，我們的眼界又改變一新了，雖然舉憐的地方不如城市中那樣繁華，但是終於是我們可愛的故鄉啊！因爲牠生長我們培植我們，我們的心裡都有感謝牠這種恩惠的意思。

（未完）